

臺中市立育英國民中學 113 學年度體育班插班生招生簡章

- 一、依據高級中等以下學校體育班設立辦法暨臺中市政府教育局 113 年 7 月 2 日中市教體字第 1130055740 號函核定辦理。
- 二、目標：
 - (一) 配合國家重點運動發展，發掘具運動潛能之人才，以系統性教學，發展其運動技能，培養運動績優學生。
 - (二) 提供多元化入學管道，銜接國小優秀選手之培訓，留住本市優秀運動選手，進而輔導升學至優秀高級中等學校。
 - (三) 培養選手團結力、運動家精神、時間管理能力，提升挫折容忍力，發展健全體魄與人格。
- 三、招考項目及人數：八年級男籃 1 名。
- 四、報名資格：不分學區之就讀公、私立國民小學七年級升八年級生，並經家長或監護人同意報考者。
- 五、報名日期：即日起至 113 年 7 月 12 日 (星期五) 止，星期一至星期五，每日 8 時至 16 時。
- 六、報名地點：
 - (一) 臺中市立育英國民中學學務處體育組 (臺中市東區育英路 30 號)。
 - (二) 電話 (04) 22115313 轉 720、721、723。
- 七、報名手續：報名表、簡章逕向本校學務處體育組，或上網至本校網站首頁 (<https://yejh.tc.edu.tw/>) 下載相關資料，本報名手續不受理通訊報名。
 - (一) 親自報名：由報考學生或家長親自至本校學務處體育組辦理。
 1. 填寫報名表、准考證【附件一】。
 2. 繳交最近 3 個月內 2 吋之半身脫帽正面相片一式 2 張 (背面書寫報考人之姓名及畢業學校，自行黏貼於報名表及准考證上)。
 3. 免報名費。
 - (二) 委託報名：檢附前項親自報名相關證件及委託報名同意書【附件二】，由受委託人至本校學務處體育組辦理。
- 八、測驗方式：量化分數請參考【附件三】
 - (一) 籃球專項測驗：

1.基本體能：(1)立定跳遠（5%）

(2)四線折返跑（5%）

2.專項測驗：

(1)五點運球上籃(左右底線、左右45度角、中間)（20%）

(2)五點投籃(左右底線、左右45度角、中間)（20%）

(3)全場五對五比賽（40%）

(二)面試(10%)

九、測驗日期、時間及地點：

(一)測驗日期：113年7月15日(星期一)。

(二)報到時間：113年7月15日(星期一)上午8:30分至9時。

(三)測驗時間：113年7月15日(星期一)上午9時至考試結束。

(四)報到地點：本校育英堂(體育館)1樓門口。

(五)測驗地點：本校育英堂(體育館)2樓。

十、錄取標準：

(一)依總成績高低順序錄取，但成績未達60分時得不足額錄取。

(二)總成績相同時，以專項測驗成績較優者錄取。

(三)若正取生有未報到情形，備取生依成績高低依序遞補(電話通知)。

十一、放榜日期：113年7月15日(星期一)下午17:00前公佈於本校公佈欄及學校網站首頁(<https://yejh.tc.edu.tw/>)，錄取通知單後補寄出。

十二、報到時間：

(一)經錄取後，請於113年7月17日(星期三)中午12時前，攜帶戶口名簿影本、錄取通知單正本至本校學務處報到，若未收到錄取通知單也請先至學務處報到，如未報到者視同放棄。

(二)若正取生有未報到情形，備取生得依成績高低順序遞補，本校於113年7月19日(星期五)前以電話通知並完成補報到手續。

十三、附則：

(一)請依其報考之專項，穿著適當之體育服、球鞋，並自備飲用水、個人用具參加各項測

驗。

- (二) 患有心臟病、氣喘病、癲癇症、聽視力障礙、脊椎畸形發展或生理機能無法負荷劇烈活動者，請審慎考慮是否報名。（若有特殊體質或疾病請於報名時告知）。
- (三) 正取生未依期限報到者即取消錄取資格，不得異議。
- (四) 經錄取本校體育班後**需配合參加寒暑假訓練、夜間訓練及課輔**。若體育班學生不願接受訓練或參加比賽且非依學區就讀者，應返回原學區學校就讀。
- (五) 錄取生因故或經本校體育班發展委員會審議認定適應不佳者，得輔導其轉班或轉學。
- (六) 本校體育班學科與品性要求與普通班一致，須付出雙倍心力兼顧學業及專長訓練，**歡迎學科與品性並重的學生來就讀**，報名前請審慎考慮。

臺中市立育英國國民中學

113 學年度體育班插班生招生考試報名表

編號： (此欄請勿填寫)

姓名		生日	年	月	日	性別		身高： cm
								體重： kg
就讀國中	國中	身分證字號						
	年 班							
監護人簽名		聯絡電話	(手機)					請貼二吋正面半身脫帽相片
報考專項	男籃		(住家)					
是否參加過專項訓練	<input type="checkbox"/> 有 <input type="checkbox"/> 無 <input type="checkbox"/> 其他項目()		(公司)					
通訊地址	<input type="checkbox"/> <input type="checkbox"/> <input type="checkbox"/> <input type="checkbox"/> <input type="checkbox"/> <input type="checkbox"/>							

審核人簽章：

(請勿自行撕開)



臺中市立育英國中 113 學年度體育班插班生招生考試

准考證

請貼二吋正面半身脫帽照片

准考證號碼：

姓名：

※測驗日期：113 年 7 月 15 日 (星期一)

報到時間：上午 8：30 分~9：00 分

報到地點：育英國中育英堂(體育館)1 樓

注意事項

- 一、考生須於規定時間，攜帶准考證到指定地點報到。
- 二、報到後請考生依考試當日公告之分組，至各測驗場地按現場編定之測驗時程與順序進行測試，考生請著運動服，超過 10 分鐘未到考生，不得參加測試。
- 三、考生須自備個人用裝備器材。
- 四、球類項目由本校提供。
- 五、考生不得冒名頂替，違規者取消考試資格。
- 六、考試流程如下表：

時間	科目	監考老師
09：00~考試結束	基本體能測驗	
	專項測驗	
	面試	

委託報名同意書

(此同意書由教練或學校老師或其他人代為報名者填寫，
由學生家長報名者不需填寫)

立委託書人_____因故無法親自報名臺中市立育英國民中學
113 學年度體育班插班生招生考試，特委託_____代為辦理報名手續。

此致

臺中市立育英國民中學

委 託 人 (考 生) : _____ (簽 章)

住 址 : _____

電 話 : _____

身分證統一編號 : _____

受 委 託 人 : _____ (簽 章)

住 址 : _____

電 話 : _____

身分證統一編號 : _____

(需 檢 附 委 託 人 具 照 片 之 身 分 證 明 文 件)

中 華 民 國 1 1 3 年 _____ 月 _____ 日

臺中市立育英國民中學體育班插班生招生 基本體能及籃球專項招考測驗說明

基本體能測驗項目 1：立定跳遠(5%)

1. 場地設備：

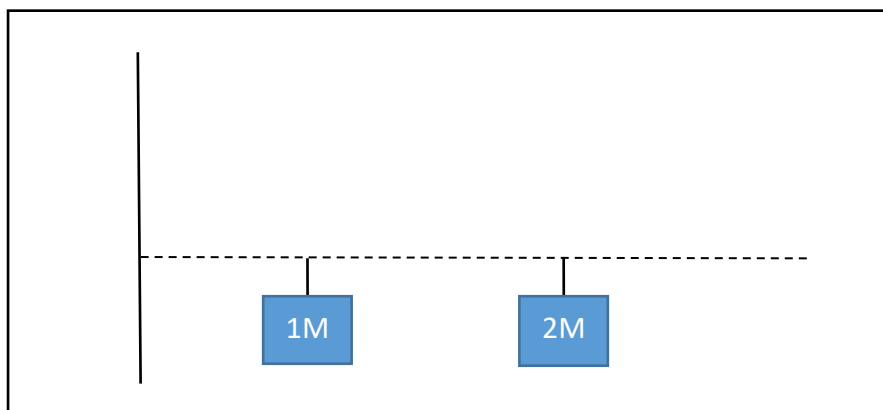

2. 測驗方法：

考生需站在【起跳線】的後面；原地擺手往前跳，雙腳同時落地，手不得向後做支撐動作；每位考生均有 2 次的機會，每次丈量以最靠近起跳線的 後腳 為測量距離，並取最佳的成績。

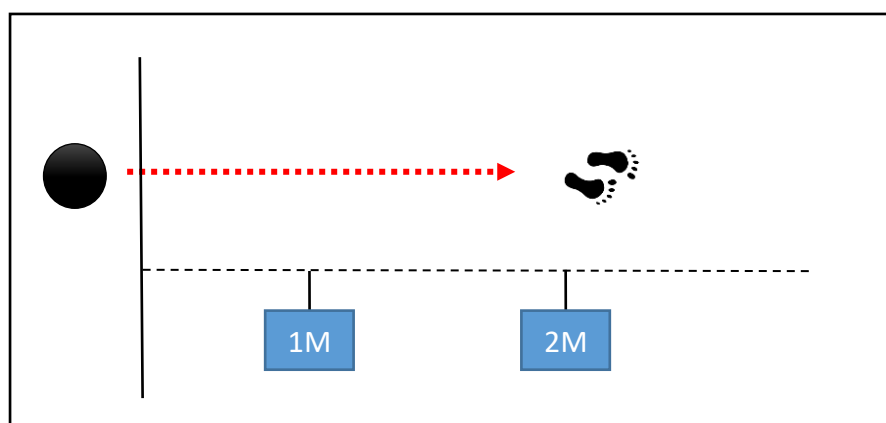

3. 給分方式：

男生

立定跳遠給分量表	
距離	得分
170cm 以下	1
170cm 以上~180cm 以內	2
180cm 以上~190cm 以內	3
190cm 以上~200cm 以內	4
200cm 以上	5

女生

立定跳遠給分量表	
距離	得分
135cm 以下	1
135cm 以上~144cm 以內	2
145cm 以上~154cm 以內	3
155cm 以上~164cm 以內	4
164cm 以上	5

基本體能測驗項目 2：四線折返(5%)

1. 場地設備：

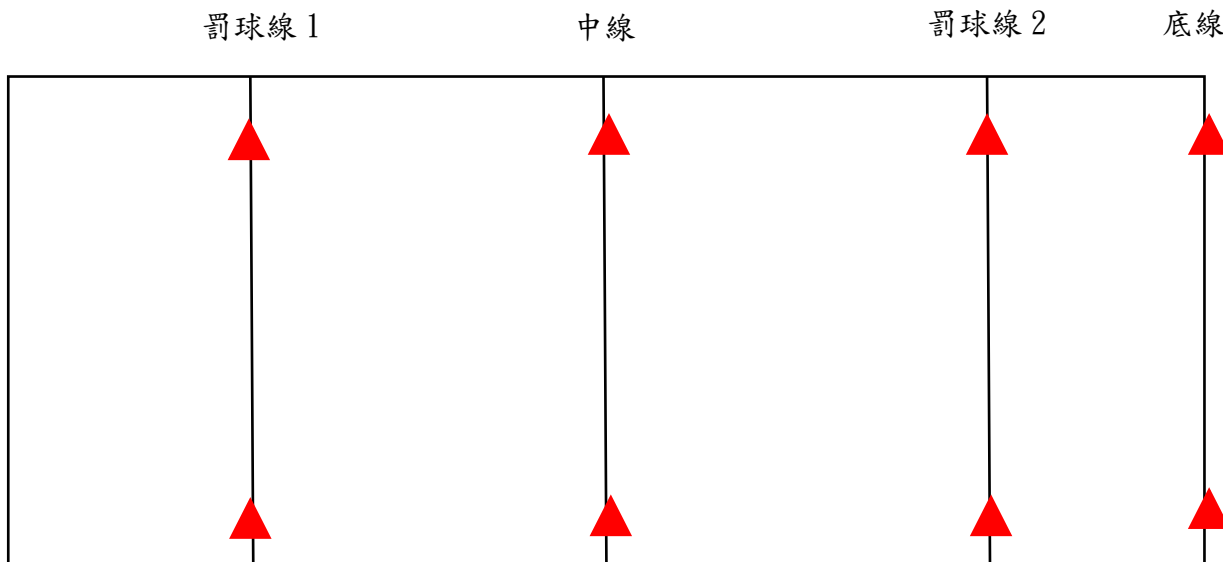

※**罰球線 1**、**中線**、**罰球線 2**、**底線**均會放置角錐(標示用)。

2. 測驗方法：(實線為去的路線、虛線箭頭為折返路線)

※由**起始線**出發，聽到哨聲後，快速衝向指定路線(依序為**罰球線 1**→**起始線**→**中線**→**起始線**→**罰球線 2**→**起始線**→**底線**→**起始線**)，每次到**指定位置**均需摸線，馬上折返回**起始線**摸線，依此類推。

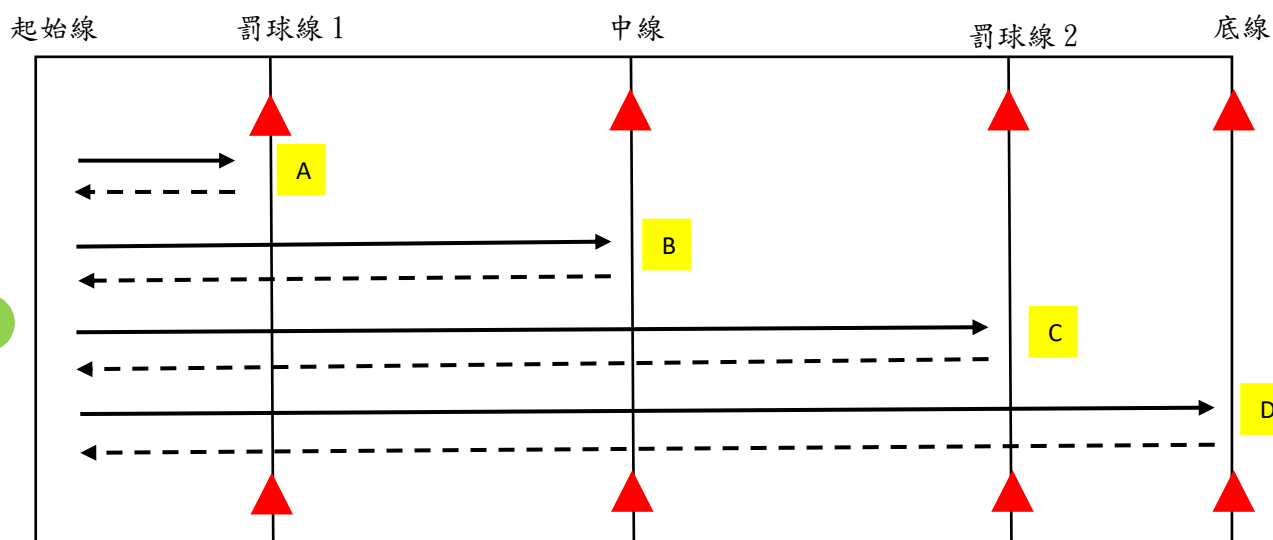

【此圖為折返路線，考生只需跑在同一直線上即可，需要 ABCD 四種路線都跑完，最後衝過起始線後，計時停止，另外無需繞過角錐，角錐為標示用】。

3. 給分方式：

男生

四線折返給分量表	
(秒)數	得分
37(s)以上~40(s)以上	1
34(s)以上~37(s)以內	2
31(s)以上~34(s)以內	3
28(s)以上~31(s)以內	4
25(s)以上~28(s)以內	5

女生

四線折返給分量表	
(秒)數	得分
40(s)以上~43(s)以內	1
37(s)以上~40(s)以內	2
34(s)以上~37(s)以內	3
31(s)以上~34(s)以內	4
28(s)以上~31(s)以內	5

專項測驗項目 1：五點投籃(20%)

1. 場地設備：由籃下為基準延伸出 5m 之圓弧均分成五點，每點畫 50cm 的方格為投籃位置，每點置球 4 顆，如圖一所示。

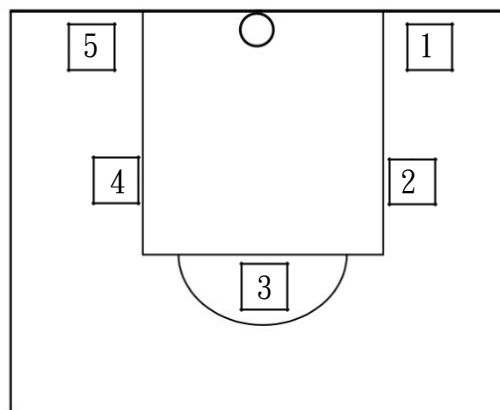

(圖一)

2. 測驗方法：考生需於各點方格內完成 4 顆投籃，共計 5 點，總共 20 顆球，每進 1 球始得 1 分，計時 1 分鐘【如時間到，球數如果未投完，則不得再投】。

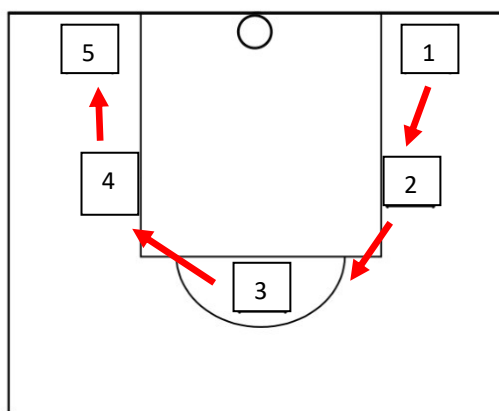

【考生需從指定位置 1 開始投籃，投完 4 顆後，再前往指定位置 2 的位置，一直投到指定位置 5 結束考試，依此類推】。

3. 給分方式：依據「五點投籃給分量表」給分。

五點投籃給分量表	
進球數	得分
1	1
2	2
3	3
4	4
5	5
6	6
7	7
8	8
9	9
10	10

五點投籃給分量表	
進球數	得分
11	11
12	12
13	13
14	14
15	15
16	16
17	17
18	18
19	19
20	20

專項測驗項目 2：五點運球上籃(20%)

1. 場地設備：

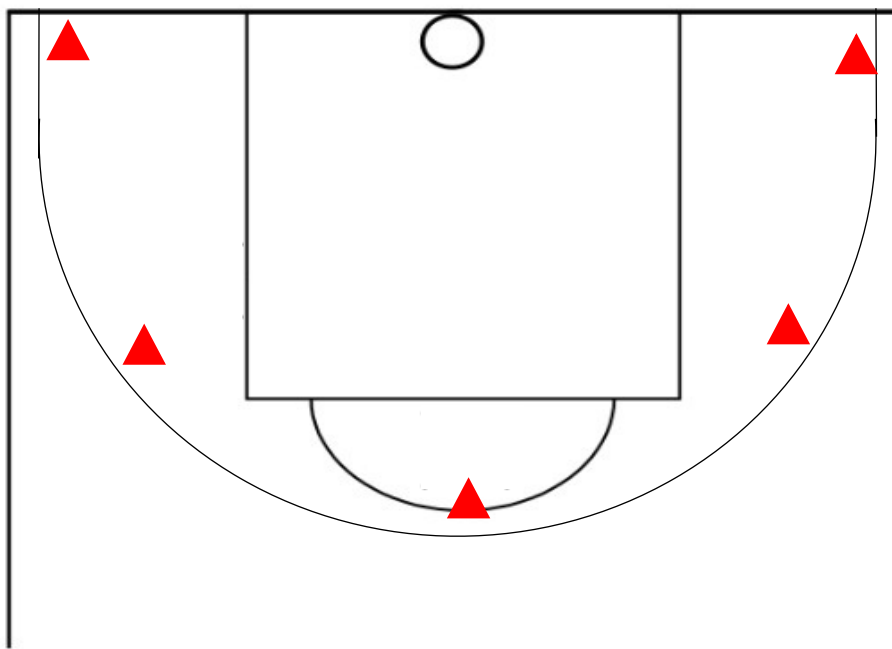

2. 測驗方法：考生持球站立於 1 的位置，快速向籃架運球上籃，有無進球則需迅速將球再運至 2 的位置並繞過角錐，再運球上籃，依此類推。若到 5 上籃完後，則需到 1 的位置繼續上籃，計時 1 分鐘，直到測驗時間結束【每進 1 球得 2 分。測驗中不得有走步等違例動作發生，該進球則不予計分】。

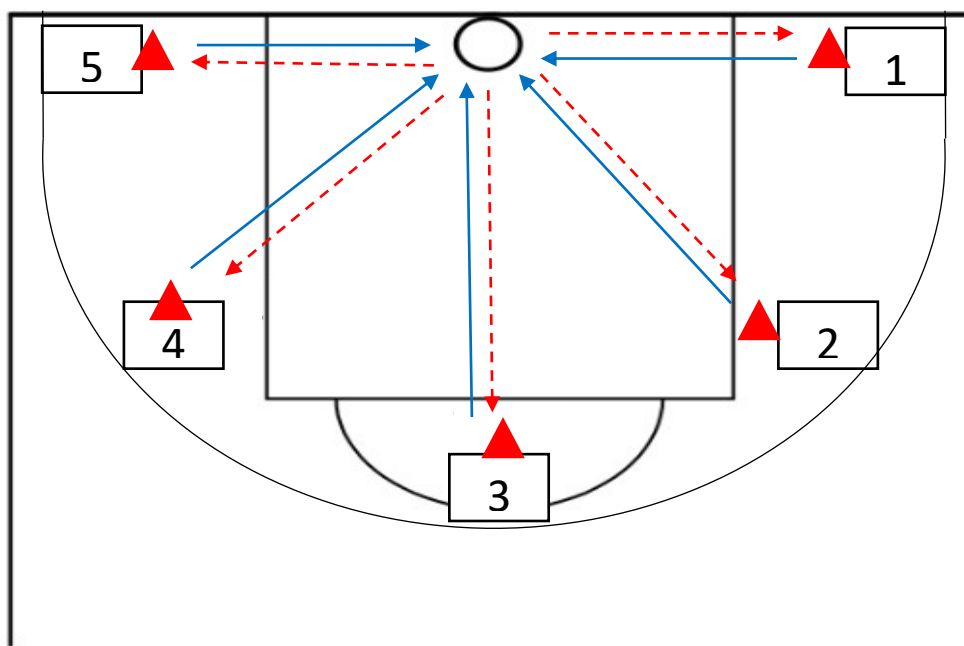

【實線為運球上籃路線，虛線為運球折返路線】

3. 給分方式：依據「五點運球上籃給分量表」給分。

進球數	得分
1	2
2	4
3	6
4	8
5	10
6	12
7	14
8	16
9	18
10	20

專項測驗項目 3：全場五對五比賽(40%)

1. 測驗方法：考生以報名先後順序每 5 人分成一組，如有缺考或中途棄考者，將依次遞補。測驗方式為各組交叉對戰，每節 8 分鐘。
2. 給分方式：以考生之技術、機智、體能、合作、觀念等，作為給分考量的方向，並由考官給予具體分數與評語。